SZKOŁA NAUK POLITYCZNYCH

W KRAKOWIE

1937/38 R.

Kolekcja
Emila Kornasia

L'ÉCOLE DES SCIENCES POLITIQUES

DE CRACOVIE

A. 1937/38

SPRAWOZDANIE

KOŁA UCZNIÓW I ABSOLWENTÓW

SZKOŁY NAUK POLITYCZNYCH

W KRAKOWIE

Kolekcja
Emila Kornasia

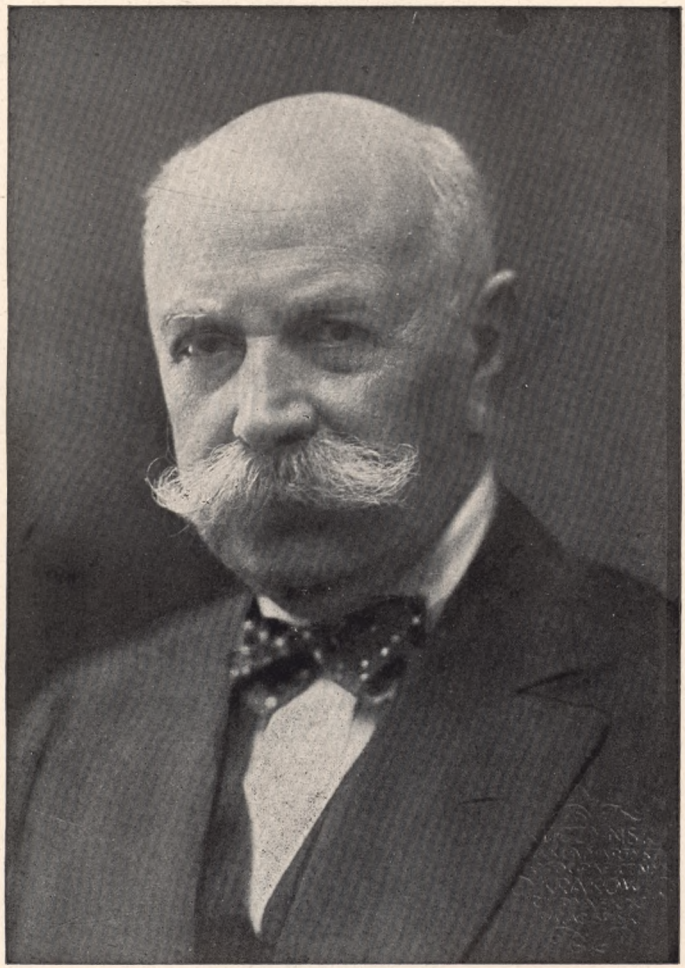

REKTOR DR MICHAŁ HR. ROSTWOROWSKI
DYREKTOR HON. SZKOŁY NAUK POLITYCZNYCH
WIELOLETNI KURATOR KOŁA UCZNIÓW I ABSOLWENTÓW
SZKOŁY N. P. W KRAKOWIE.

SZKOŁA NAUK POLITYCZNYCH
W KRAKOWIE

SPRAWOZDANIE

KOŁA UCZNIÓW I ABSOLWENTÓW SZKOŁY NAUK POLITYCZNYCH

ZA ROK 1936/37

WYDANE PRZEZ
ZARZĄD KOŁA UCZNIÓW I ABSOLWENTÓW
SZKOŁY NAUK POLITYCZNYCH

Kolekcja
Emila Kornasia

KRAKÓW 1937
NAKŁADEM KOŁA UCZNIÓW I ABSOLWENTÓW SZKOŁY NAUK POLITYCZNYCH
KRAKOWSKIE ZAKŁADY GRAFICZNE I WYDAWNICZE W KRAKOWIE

JAN ZBIGNIEW STRACHOWSKI
Prezes Koła Uczniów i Absolwentów
Szkoły Nauk Politycznych w Krakowie

CM UEK 322019

Wojewódzka Biblioteka Publiczna w Opolu CZYTELNIA

DWIE SZKOŁY NA ZACHODZIE
(SZKOŁA NAUK POLITYCZNYCH W PARYŻU I INSTYTUT W GENEWIE)

W artykule wstępnym Sprawozdania Koła Uczniów i Absolwentów Szkoły N. P. za rok ubiegły starano się zestawić i scharakteryzować zakłady, których celem w odrodzonej Polsce jest uprawa nauk politycznych.

Posiadamy cztery czy pięć uczelni tego typu, które jednak w swej organizacji różnią się dość znacznie między sobą. Rozpatrzenie się bliższe w ich ustrojach nasuwa pytanie, na jakich to wzorach oparto się przy ich kształtowaniu i w czym od tych wzorów odstąpiono, dostosowując typ zakładu do naszych warunków.

Spośród szkół nauk politycznych, istniejących od szeregu lat w państwach o normalnej linii rozwoju, myśl zwraca się przede wszystkim do paryskiej Ecole Libre des Sciences Politiques, założonej przez Emila Boutmy w r. 1871.

Data powstania tej szkoły zaważyła na jej charakterze. Był to czas po przegranej wojnie, czas depresji i rozważań nad tym, co mianowicie spowodowało katastrofę. Był to zarazem moment stężenia się narodu francuskiego pod otrzymanym ciosem. Zadaniem powstającej szkoły staje się urobienie idealnego obywatela. Ma ona „kształtować ludzi", ma dostarczać wiadomości, „na których nie może zbywać żadnemu światłemu obywatelowi"; pobierane w niej nauki mają być „uwieńczeniem" wszelkiego wykształcenia.

Do zrealizowania tych szczytnych zadań, które stanowiły istotny cel szkoły, przystąpiono z całą trzeźwością właściwą geniuszowi rasy francuskiej.

Szkołę pojęto jako instytucję samoistną, ale od razu przewidziano, że może się ona uzupełniać i przenikać z innymi studiami specjalnymi, mianowicie prawniczymi (istotnie większość uczniów paryskiej Szkoły studiuje równocześnie prawo), pod tym też kontem skonstruowano programy we wszystkich pięciu sekcjach, na które podzielono całość wykładanych nauk.

Okres studiów, potrzebnych do uzyskania dyplomu, wyznaczono na dwa lata i dopuszczono jako uczniów zwyczajnych osiemnastoletnią młodzież ze świadectwem dojrzałości, ale zarazem liczono się z tym,

Wpisano do Księgi Akcesji
Akc. D1 nr 64/2013/CM

JAN ZBIGNIEW STRACHOWSKI
Président de la Société des Elèves et Anciens Elèves
de L'Ecole des Sciences Politiques de Cracovie

DEUX GRANDES ECOLES EN OCCIDENT
(L'ECOLE DES SCIENCES POLITIQUES DE PARIS ET L'INSTITUT DE GENEVE)

Dans l'article de tête du dernier compte-rendu annuel du Cercle des élèves et anciens élèves de l'Ecole des Sciences Politiques, on s'est efforcé de donner les caractéristiques des établissements éducatifs qui, en Pologne, ont pour objet l'étude des sciences politiques.

Il existe en Pologne quatre ou cinq écoles de ce type, qui cependant diffèrent sensiblement entre elles quant à leur organisation. En examinant de plus près l'organisation de ces écoles, on est amené à se poser la question quels ont été les modèles suivis par leurs fondateurs et dans quelle mesure on s'est écarté de ces modèles pour réaliser un type d'établissement adapté à nos conditions.

Parmi les écoles des sciences politiques qui existent depuis des années dans les pays à évolution normale, il en est une surtout qui attire l'attention: c'est l'Ecole Libre des Sciences Politiques de Paris, créée en 1871 par Emile Boutmy.

La date de la création a exercé une influence décisive sur le caractère de l'Ecole. C'était l'époque de la défaite, époque de dépression et de recherches sur les causes du désastre. Mais c'était en même temps un moment ode ressaisissement du peuple français sous le coup de la défaite subie. La formation du citoyen parfait, voilà quelle est la tâche qu'est appelée à réaliser la nouvelle Ecole. Elle se propose de „façonner les hommes", de donner des connaissances „indispensables à tout citoyen éclairé"; l'enseignement qui y est dispensé doit être en quelque sorte le „couronnement" de toute instruction.

A la réalisation de cette noble tâche assignée à l'Ecole, on apporta toute la lucidité propre au génie de la race française.

L'Ecole est conçue comme une institution indépendante, mais dès le début on a prévu la possibilité d'études complémentaires spéciales, notamment des études juridiques (en effet, la plupart des élèves de l'Ecole étudient simultanément le droit); aussi en a-t-on tenu compte en arrêtant les programmes d'études des cinq sections que comporte l'ensemble de l'enseignement.

La durée des études requises pour obtenir le diplôme est fixée à deux ans. Sont admis en qualité d'élèves réguliers les jeunes gens

że wśród słuchaczy znajdą się jednostki z wyższym wykształceniem, dla których przewidziano warunki specjalne, nawet z ograniczeniem czasu studiów, a dla dyplomowanych stworzono swojego rodzaju nadbudowę w postaci roku trzeciego, na którym otrzymują oni przygotowanie do najwyższych stanowisk w państwie.

Studia w Szkole mogą odbywać także cudzoziemcy, o ile tylko wykażą dostateczną znajomość języka francuskiego, a właściwie może je odbywać każdy, kto złoży egzamin wstępny i zostanie uznany za wystarczająco przygotowanego do korzystania z pobieranych nauk.

Cała ta liberalność, niesztywność, niebiurokratyczność, jeśli chodzi o wstęp do Szkoły, nie zagraża w niczym jej poziomowi, który jest przestrzegany z całym rygoryzmem. Uczeń, który przy końcu roku nie wykazał dostatecznych postępów i powtarza kurs po raz drugi, spotyka się już ze wzmożonym nadzorem i pewnymi obostrzeniami, a w razie dalszego niepowodzenia traci prawo studiowania. Ale bo też ukończenie Szkoły Nauk Politycznych w Paryżu otwiera drogę do całego szeregu odpowiedzialnych stanowisk, zarówno w służbie zagranicznej (M. S. Z., legacje, konsulaty), jak i wewnętrznej (administracja centralna i departamentalna, skarbowość, handel, przemysł), jak wreszcie w Koloniach. We wszystkich tych dziedzinach dyplom Szkoły, jeżeli nie zapewnia pierwszeństwa, to w każdym razie umożliwia kandydowanie na otwierające się posady, a Szkoła czuje się gwarantką, że jej wychowankowie podołają przyjętym na się obowiązkom.

Jak wspomniano wyżej, ogromny materiał, będący przedmiotem studiów, podzielono między pięć sekcji: dyplomatyczną, administracyjną, ekonomiczno-finansową, ekonomiczno-społeczną i ogólną, przygotowującą do życia publicznego. Na każdej sekcji odbywają się wykłady i seminaria, na niektórych kursy języka. Wykłady są nieliczne, główny nacisk położono na samodzielne przerabianie otrzymanego materiału. Główna praca koncentruje się w seminariach, w bogatej bibliotece Szkoły, zawierającej 50.000 tomów i wspaniałą czytelnię czasopism francuskich i obcych.

Rok szkolny trwa od listopada do końca czerwca, egzaminy piśmienne i ustne mają miejsce z końcem roku szkolnego.

Szkoła Nauk Politycznych w Paryżu posiada swój organ, Revue des Sciences Politiques, w którym umieszczane są prace profesorów i uczniów Szkoły, zrzeszonych w istniejącym od r. 1875 Towarzystwie Byłych Uczniów i Uczniów Szkoły Nauk Politycznych.

Towarzystwo to, mające na celu utrzymanie łączności między wszystkimi uczniami Szkoły, jest organizacją, liczącą około 3500 członków. Wspólnego terenu dostarcza zwłaszcza współpraca naukowa w dwóch sekcjach Towarzystwa: w sekcji finansowej i ustawodawczej oraz w sekcji dyplomatycznej i prawa publicznego, które co tydzień odbywają zebrania z odczytami i dyskusją.

Tak w najogólniejszych zarysach przedstawia się Szkoła N. P. w Paryżu. Przez swą postawę moralną, przez wysoki poziom studiów

de dix-huit ans et plus ayant leur baccalauréat. Mais en même temps il est tenu compte que parmi les élèves il peut s'en trouver qui ont déjà fait des études supérieures; pour ceux-là des conditions spéciales sont réservées, comportant jusqu'à une limitation de la durée des études. Pour les diplômés on a créé, en guise de supplément, une troisième année d'études qui leur donne la préparation nécessaire aux plus hauts postes dans les services de l'Etat.

L'Ecole est ouverte également aux étrangers, sous réserve d'une connaissance suffisante de la langue française. Est donc admis tout élève qui passe l'examen d'entrée et qui est jugé suffisamment préparé pour suivre l'enseignement.

Ces conditions d'admission à l'Ecole, si libérales, si souples, dépourvues de tout bureaucratisme, ne préjudicient nullement le haut niveau de l'enseignement qui est très rigoureusement observé. L'élève qui, en fin d'année, n'a pas fait preuve de progrès satisfaisants et qui est obligé de répéter le même cours, est soumis à une observation plus attentive et à certaines restrictions et, en cas d'insuccès ultérieurs, il est rayé de la liste des élèves. C'est que l'Ecole des Sciences Politiques de Paris ouvre la voie à toute une série de postes très importants aussi bien aux Affaires Etrangères (ministère, légations, consulats) qu'à l'Intérieur (administration centrale et départementale, trésorerie, commerce, industrie) et aux Colonies. Dans tous ces services, le diplôme de l'Ecole, s'il n'assure pas la priorité, donne en tout cas la possibilité de concourir pour les postes vacants et l'Ecole se considère en quelque sorte comme garante que ses élèves sauront satisfaire aux devoirs de leurs charges.

Comme nous l'avons mentionné ci-dessus, l'ensemble des sciences qui font l'objet des études a été réparti en cinq sections: diplomatie, administration, sciences économico-financières, sciences économiques et sociales, enfin la section générale qui prépare à la vie publique. Dans chacune de ces sections ont lieu des cours et des travaux pratiques, dans certaines d'entre elles également des cours de langues. Les cours sont peu nombreux, l'importance est attachée avant tout à l'initiative individuelle dans les travaux. Les études se concentrent donc dans les salles de travaux pratiques, dans la très riche bibliothèque de l'Ecole qui compte 50.000 volumes, et dans la magnifique salle de lecture où l'on trouve de nombreux journaux et périodiques français et étrangers.

L'année scolaire dure de novembre à fin juin; les examens écrits et oraux ont lieu à la fin de l'année scolaire.

L'Ecole des Sciences Politiques de Paris a son organe, la Revue des Sciences Politiques, dans laquelle sont publiés les travaux des professeurs et des élèves de l'Ecole groupés dans l'Association des anciens élèves et élèves de l'Ecole des Sciences Politiques, fondée en 1875. Cette Association qui a pour but de maintenir l'union entre les élèves de l'Ecole, compte environ 3.500 membres. Un terrain d'union est fourni surtout par la collaboration scientifique à deux sections de l'Association: la section des finances et de législation et la section

oddziałała ona niewątpliwie na instytucje pokrewne nie tylko we własnym kraju.

Od tej uczelni z tradycją przejdźmy teraz do instytucji zupełnie współczesnej, poświęconej również naukom politycznym, t. j. do powstałego w r. 1927 Institut Universitaire des Hautes Etudes Internationales.

Instytut ten, doskonale wyposażony subwencjami z fundacji Rockefellera, Republiki Szwajcarskiej i Kantonu Genewskiego, nie bez racji powstał w Genewie — siedzibie Ligi Narodów.

Z amerykańskim podejściem do rzeczy oceniono walory tego miasta jako centrum dla spraw międzynarodowych. Genewa — miejsce przebywania dyplomatów i uczonych, ustawicznych zjazdów, obrad i konferencji, bardziej niż każde inne miasto nadaje się na teren obserwacji i doświadczeń dla młodych uczonych i adeptów dyplomacji, oczywiście pod warunkiem, że będą to ludzie z odpowiednim przygotowaniem.

Dlatego też Instytut na słuchaczy zwyczajnych przyjmuje w zasadzie tylko osoby z ukończonymi studiami uniwersyteckimi. Wyjątkowo mogą się tu znaleźć osoby bez stopni uniwersyteckich, uznane na podstawie swej działalności za zdatne do wzięcia udziału w pracach Instytutu. Wolni słuchacze bez żadnych uprawnień — głównie akademicy — dopuszczeni są z intencją pedagogiczną, jako pepiniera.

Instytut pomyślany jest przede wszystkim jako idealna pracownia. Kursy są roczne i semestralne. Dla objęcia całokształtu przewidywane są trzy lata. Wykłady odbywają się w języku francuskim i angielskim, jest ich niewiele, noszą wyraźne znamię aktualności. Wykładają częściowo profesorowie stali, częściowo przyjezdni, także cudzoziemcy zapraszani przez Instytut. Wciągnięto również do współpracy Ligę Narodów i Organizację Międzynarodową Pracy, które także dostarczają prelegentów w zakresie swej kompetencji.

Ale największą uwagę zwrócono na ćwiczenia i na zorganizowanie warsztatów pracy.

Aczkolwiek Instytut nie zależy od Uniwersytetu, pozostaje z nim jednak w bliskim kontacie ku zobopólnej korzyści. Uczestnicy Instytutu mają więc dostęp nie tylko do wielkiej Biblioteki Uniwersyteckiej, która w r. 1927 otrzymała od Rockefellera królewski dar 2 milionów dolarów i dzięki temu w krótkim czasie stanie się największym ośrodkiem materiałów dla spraw międzynarodowych, ale mogą ponadto korzystać ze specjalnych bibliotek przy Wydziałach. Oprócz podręcznej biblioteki Instytutu stoją przed nimi otworem również księgozbiory Ligi Narodów i Międzynarodowego Biura Pracy.

Współpraca Instytutu z Uniwersytetem dotyczy także samych studiów. Mianowicie Instytut współdziała z Uniwersytetem przy licencjatach nauk politycznych. Stopień ten jest nadawany po trzyletnich studiach w Uniwersytecie i Instytucie przez Senat uniwersytecki na przedłożenie Komisji mieszanej, złożonej z członków Instytutu, tudzież Wydziałów literackiego, prawniczego i nauk politycznych i społecz-

de diplomatie et de droit public, qui, toutes les semaines, tiennent leurs réunions avec conférences contradictoires.

Telle est dans ses grands traits l'Ecole des Sciences Politiques de Paris. Par sa position morale et la haute valeur de son enseignement, elle a exercé une influence incontestable sur les institutions analogues au-delà des frontières françaises.

De cette école à traditions anciennes, passons maintenant à une institution toute contemporaine consacrée également aux sciences politiques, à savoir l'Institut Universitaire des Hautes Etudes Internationales créé à Genève en 1927.

Ce n'est pas sans raison que cet Institut, remarquablement bien doté par la fondation Rockefeller ainsi que par les autorités fédérales et cantonales, a été créé à Genève, siège de la Société des Nations.

Avec un esprit pratique tout américain on a su apprécier la valeur de cette ville comme centre des affaires internationales. Genève — ce lieu de séjour de diplomates et de savants, avec ses conférences, ses débats et ses congrès continuels, offre, mieux que toute autre ville, un excellent terrain d'observation et d'expériences aux jeunes savants et aux adeptes de la diplomatie, à condition, bien entendu, qu'ils aient une préparation suffisante.

C'est pourquoi l'Institut n'admet, en principe, comme étudiants réguliers que des personnes ayant achevé des études universitaires. Peuvent être admises, à titre exceptionnel, des personnes sans grade universitaire, mais jugées, en raison de leur activité, comme qualifiées à participer aux travaux de l'Institut. Les étudiants libres (auditeurs), n'ayant pas les droits d'étudiants réguliers — ce sont surtout des étudiants de l'Université — sont admis avec l'intention d'en faire en quelque sorte une pépinière.

L'Institut est conçu avant tout comme un lieu d'études idéal. Les cours sont annuels et semestriels. L'ensemble des études est de trois ans. Les cours ont lieu en français et en anglais; ils sont peu nombreux et sont empreints d'une forte marque d'actualité. Les conférences sont faites soit par des professeurs permanents, soit par des professeurs passagers, soit encore par des étrangers invités par l'Institut. L'Institut s'est réservé également le concours de la Société des Nations et du Bureau International du Travail, qui fournissent des conférenciers-spécialistes.

L'attention principale a été portée sur les exercices et l'organisation des travaux pratiques.

Tout en étant indépendant de l'Université, l'Institut n'en reste pas moins en contact étroit avec elle, ce qui assure des avantages réciproques. Les étudiants de l'Institut sont admis à profiter non seulement de la grande bibliothèque de l'Université — qui, en 1927, a été dotée par Rockefeller de deux milions de dollars et qui, grâce à ce don vraiment royal, est appelée à devenir en peu de temps le plus grand et le plus important centre de livres et de documents en matière de sciences internationales — mais aussi des bibliothèques spéciales

nych. Doktorat może być nadany magistrom nauk politycznych przez Senat na podstawie opinii tejże Komisji i odnośnego Wydziału.

Instytut rozporządza szeregiem stypendiów, które przyznaje na ukończenie poważniejszych prac.

Tak w najogólniejszych zarysach wyglądałby zakres działania Instytutu genewskiego.

Jeśli teraz zadamy sobie pytanie, w jakim stosunku do organizacji typu Szkoły paryskiej i Instytutu pozostają nasze polskie szkoły nauk politycznych, spostrzeżemy, że przy całej różnicy warunków idea przewodnia, która przyświecała twórcom naszych szkół, była pokrewna tej, która powołała do życia tamte bogate instytucje Zachodu.

Najstarsze z naszych uczelni: Szkoła Nauk Politycznych w Krakowie i Studium Dyplomatyczne we Lwowie, wyrosły z tego samego ducha, co Szkoła paryska: miały tworzyć kadry światłych obywateli dla przyszłego państwa polskiego, „ażeby czy to w służbie publicznej wewnętrznej lub zagranicznej, czy też w działalności społecznej i zawodach wolnych mogli osiągnąć poziom wykształcenia, jakiego wymagają potrzeby odradzającej się Ojczyzny“.

Obydwie te uczelnie uznały też doniosłość współpracy z Wydziałami prawa, z którymi są najściślej związane, co także ma swoje racje w naszych warunkach ekonomicznych.

Szkoła krakowska w swym charakterze studiów uzupełniających kładzie duży nacisk na aktualność problemów omawianych w jej wykładach, zbliżając się pod tym względem do urządzeń Instytutu genewskiego.

Typ instytucji samodzielnych realizują Szkoły wileńska przy Instytucie Naukowym Badań Europy Wschodniej i świeżo podniesiona do godności uczelni akademickiej Szkoła warszawska.

W założonych ramach pozostaje niewątpliwie bardzo dużo do zdziałania, ale podstawy, którymi rozporządzamy, rokują na przyszłość najlepsze nadzieje.

---

des diverses Facultés. Sont également à la disposition des étudiants les bibliothèques de l'Institut, de la Société des Nations et du Bureau International du Travail.

La collaboration de l'Institut et de l'Université se manifeste également sur le plan même des études. L'Institut coopère en effet avec l'Université à la licence ès-sciences politiques. Cette licence est accordée, après trois ans d'études à l'Université et à l'Institut, par le Sénat de l'Université sur la proposition d'un jury composé de membres de l'Institut ainsi que des Facultés des lettres, de droit et des sciences politiques et sociales. Le doctorat peut être décerné aux licenciés ès-sciences politiques sur l'avis du même jury et de la Faculté compétente.

L'Institut dispose de certains fonds pour accorder des secours aux travaux scientifiques.

Voilà, dans ses traits essentiels, l'ensemble du travail fourni par l'Institut de Genève.

Si maintenant nous nous demandons dans quelle mesure l'organisation de nos écoles polonaises des sciences politiques se rapproche de l'Ecole de Paris et de l'Institut de Genève, nous remarquerons que, en dépit des conditions essentiellement différentes, l'idée fondamentale qui a présidé à la création de nos écoles est voisine de celle que nous trouvons à la base de ces deux riches institutions occidentales dont nous venons de parler.

Les premières en date de nos écoles, à savoir l'Ecole des Sciences Politiques de Cracovie et l'Institut des Etudes Diplomatiques de Lwów, s'inspirent de la même idée que l'Ecole de Paris: elles sont destinées à former des cadres de citoyens éclairés „capables d'apporter tant dans les services de l'intérieur et de l'extérieur que dans la vie publique et dans les carrières libérales, un degré d'expérience et de connaissances répondant aux exigences de la patrie renaissante".

Ces écoles ont, toutes deux, apprécié l'importance d'une collaboration avec les Facultés de droit, auxquelles elles sont étroitement liées, ce qui, dans nos conditions économiques, n'est pas sans fondement.

L'Ecole de Cracovie, vu le caractère complémentaire de ses études, attache une importance spéciale à l'examen des problèmes d'actualité, ce qui la rapproche de l'Institut de Genève.

Un type d'établissement indépendant est réalisé par l'Ecole de Wilno, affiliée à l'Institut des Recherches scientifiques sur l'Europe Orientale, ainsi que par l'Ecole de Varsovie, qui vient d'être élevée au rang de Haute Ecole.

Dans ces cadres, il reste certainement encore beaucoup à faire, mais les résultats déjà réalisés permettent de fonder les plus belles espérances pour l'avenir.

PREZYDIUM ZARZĄDU KOŁA UCZNIÓW I ABSOLWENTÓW SZKOŁY N. P. WRAZ Z DYREKTOREM HON. SZKOŁY, DYREKTOREM SZKOŁY I SEKRETARKĄ SZKOŁY.

Siedzą od lewej: dr Halina Jasieńska, rektor dr Michał hr. Rostworowski, dyrektor dr Zygmunt Sarna.

Stoją od lewej: mgr Bolesław Karwański, Adam Kasiewicz, Jan Zbigniew Strachowski, Elżbieta Podwińska, Daniel Stan. Caban, Jerzy Albinowski.

Część pierwsza

SPRAWOZDANIE

Z DZIAŁALNOŚCI KOŁA UCZNIÓW I ABSOLWENTÓW SZKOŁY NAUK POLITYCZNYCH W KRAKOWIE

I

Koło Uczniów i Absolwentów Szkoły Nauk Politycznych w Krakowie jest stowarzyszeniem zarejestrowanym przy Władzy administracji ogólnej. Stowarzyszenie posiada osobowość prawną.

Celem działalności Koła jest:

a) zrzeszenie uczniów i absolwentów Szkoły N. P.
b) organizacja wspólnej pracy naukowej
c) udzielanie materialnej pomocy członkom Koła
d) wytworzenie towarzyskiej łączności między członkami Koła.

Władze Koła:

Walne Zgromadzenie,
Zarząd,
Komisja Kontrolująca.

Zarząd Koła składa się z prezesa i ośmiu członków.

Członkowie Koła dzielą się na: zwyczajnych, nadzwyczajnych, wspierających i honorowych.

Członkiem zwyczajnym Koła może być każdy uczeń i absolwent Szkoły N. P. po uskutecznieniu wpisu i złożeniu wkładki członkowskiej. Prawa członka zwyczajnego zatrzymuje się do końca roku administracyjnego, mimo wcześniejszego wystąpienia ze Szkoły.

Członkiem nadzwyczajnym Koła może być każdy były uczeń Szkoły N. P. przez Zarząd na członka nadzwyczajnego przyjęty.

Członkiem wspierającym może być każda osoba wpłacająca jednorazowo 50-krotną lub rocznie 5-krotną wkładkę członkowską.

Członków honorowych mianuje Walne Zgromadzenie na wniosek Zarządu, w uznaniu zasług położonych dla rozwoju Koła lub Szkoły Nauk Politycznych.

Wkładka członkowska wynosi 3 zł dla nowowstępującego, 2 zł dla byłego członka Koła.

Walne Zgromadzenie ma być zwołane najpóźniej do 15 grudnia.

II

Walne Zgromadzenie Koła Uczniów i Absolwentów Szkoły Nauk Politycznych w dniu 15 grudnia 1936 wybrało Zarząd oraz Komisję Kontrolującą w następującym składzie:

Zarząd

Prezes: *Jan Zbigniew Strachowski.*

I wiceprezes: *Jan Ornatowski.* II wiceprezes: *Daniel Stanisław Caban.*

Sekretarz: *Marian Hakemer* — złożył rezygnację w dniu 1 VI 1937, od tego czasu vacat.

Wicesekretarz: *Jerzy Grabiński.*

Skarbnik: *Adam Kasiewicz.*

Bibliotekarz: *Elżbieta Podwińska.*

Zawiadowca skryptowy: *Jerzy Tomasz Sikora.*

Gospodarz: *mgr Tadeusz Ziemiański.*

Komisja kontrolująca

Przewodniczący: *mgr Bolesław Karwański.*

Członkowie: *Józef Jachimczak* i *Jerzy Albinowski.*

Zastępcy: *Sergiusz Paszkowski* i *Stanisław Michalski.*

Członkowie honorowi Koła

Rektor dr Michał hr. Rostworowski, prof. dr Robert Redslob, prof. dr Juliusz Basdevant, † Zofia Czerkawska, prof. dr Zygmunt Sarna, dr Adam Grępłowski, dr Jan Reguła, dr Halina Zdzitowiecka Jasieńska.

SPRAWOZDANIA POSZCZEGÓLNYCH SEKCJI

I. SEKCJA OGÓLNA

Członkowie:

Prezes: *Jan Zbigniew Strachowski.* Wicesekretarz: *Jerzy Grabiński.* Skarbnik: *Adam Kasiewicz.* Gospodarz: *mgr Tadeusz Ziemiański.*

Przystępując do przedstawienia działalności Koła w bieżącym roku, pragnę podnieść moment, który niewątpliwie zaważy w najbliższej przyszłości na działalności Koła. Mam na myśli Zjazd Bratnich Pomocy Szkół Nauk Politycznych z Warszawy i Wilna, oraz Koła Uczniów i Absolwentów Szkoły Nauk Politycznych z Krakowa. Łączność między tymi stowarzyszeniami została nawiązana przed dwoma laty, lecz dopiero 12 grudnia 1936 z okazji dwudziestolecia Bratniej Pomocy Studentów Szkoły Nauk Politycznych w Warszawie przybrała ona realniejsze kształty w postaci Zjazdu w Warszawie.

Nie będę szeroko opisywał przebiegu Zjazdu, ograniczę się tylko do zaznaczenia, że powzięto odpowiednie decyzje w zakresie współpracy w dziedzinach: naukowej (wymiana skryptów, podręczników, programów, jak również odczyty), samopomocowej, a także towarzyskiej. Jedno z pierwszych miejsc zajęła sprawa nawiązania kontaktu z uczelniami zagranicznymi analogicznego typu, co już zostało zapoczątkowane. Osobno rozpatrywano kwestię wspólnej redakcji Młodego Polityka i Ekonomisty (zob. sprawozdanie Sekcji Naukowej). Z okazji Zjazdu Koło nasze urządziło dwudniową wycieczkę do Warszawy.

Działalność Koła podzielona jest między trzy sekcje: Sekcję Ogólną, Sekcję Naukową i Sekcję Wydawniczą.

Działalność Sekcji Ogólnej obejmuje kierownictwo i czuwanie nad całokształtem życia studentów zgromadzonych w Kole. Sekcja reprezentuje Koło na zewnątrz, dążąc zarazem do utrzymania łączności między członkami Koła. Ponadto organizowanie zabaw, wycieczek i zebrań towarzyskich należy do działalności Sekcji Ogólnej. Na terenie Krakowa Sekcja kontynuowała współpracę z innymi organizacjami akademickimi. Ostatnio delegacja Zarządu Koła wzięła udział w manifestacji, która odbyła się w auli U. J., staraniem Akademickiego Związku Morskiego w sprawie święcenia rocznicy uzyskania dostępu do morza. Szczególnie bliski kontakt łączy nasze Koło z Towarzystwem Biblioteki Słuchaczów Prawa U. J. Koło Uczniów i Absolwentów Szkoły Nauk Politycznych często korzysta z lokalu T. B. S. P., czy to gdy idzie o sprawę wydawniczą, czy to w celu odbywania zebrań Zarządu. Na tym miejscu pozwolę sobie złożyć serdeczne podziękowanie Zarządowi T. B. S. P. za szczerą, bezinteresowną pomoc.

W roku bieżącym pomyślnie rozwijało się życie towarzyskie Koła, a tradycyjny bal Szkoły Nauk Politycznych, który odbył się w salonach dawnego Resursu Obywatelskiego, gromadząc elitę towarzystwa kra-

kowskiego, przyczynił się niewątpliwie do zbliżenia między członkami Koła.

W ciągu swej pracy Koło spotykało się zawsze z życzliwością Dyrekcji Szkoły, niechaj więc wolno mi będzie imieniem Zarządu Koła Uczniów i Absolwentów Szkoły Nauk Politycznych złożyć najgorętsze podziękowanie JWPanu Rektorowi Michałowi hr. Rostworowskiemu, JWPanu Dyrektorowi Sarnie i JWPani dr Halinie Zdzitowieckiej Jasieńskiej, sekretarce i bibliotekarce Szkoły N. P., za troskliwą opiekę nad działalnością Koła.

Jan Zbigniew Strachowski
prezes Koła i przewodniczący Sekcji Ogólnej

Sprawozdanie kasowe

Rok ubiegły w gospodarce Koła pod względem kasowym przedstawia się nieco gorzej, niż lata poprzednie. Z trzech źródeł dochodów, które dotychczas stanowiły podstawy finansów Koła, bez zmian pozostała jedynie subwencja Dyrekcji Szkoły N. P. w wysokości 200 zł., która została zużyta na częściowe pokrycie wydawnictwa Sprawozdań. Dwa dalsze źródła dochodów, t. zn. wpisy i wydawanie skryptów, dały skromny dochód, co jest dowodem złego stanu materialnego ogółu Kolegów, tak że niejednokrotnie nakłady skryptów mimo nisko kalkulowanych cen nie bywały rozkupione. Również impreza towarzyska, mianowicie bal Szkoły N. P., wypadła nie dochodowo, mimo wysiłków Komitetu.

Przeciwstawiwszy skromnym dochodom wydatki najkonieczniejsze, gdyż tylko do takich Zarząd się ograniczył, musimy stwierdzić, że częściowe ich pokrycie musiało nastąpić z rezerw pieniężnych, jakie Koło posiada w P. K. O.

Do rozchodów Koła w tym okresie należy zaliczyć: część kosztów wydania Sprawozdania, wydawanie Młodego Polityka i Ekonomisty oraz wydatki sekretariatu.

Tak mniej więcej przedstawia się w ogólnych zarysach stan kasy Koła. Dokładne dane po przeprowadzeniu ostatecznej rewizji przez Komisję Kontrolującą zostaną przedstawione Walnemu Zgromadzeniu Koła.

Adam Kasiewicz
skarbnik Koła

II. SEKCJA NAUKOWA

Członkowie:

II wiceprezes: *Daniel Stanisław Caban.*
Bibliotekarka: *Elżbieta Podwińska.*

Działalność naszego Koła w ubiegłej kadencji Zarządu zainaugurował odbyty w Warszawie w grudniu r. 1936 Zjazd delegatów środowisk warszawskiego, wileńskiego i krakowskiego. Na Zjeździe zapadła uchwała w przedmiocie ścisłej współpracy stowarzyszeń studentów wyżej wymienionych środowisk na polu naukowym przez wymianę skryptów, organizowanie wycieczek, oraz wydawanie publikacji, mających na celu propagandę Polski za granicą. Koło nasze przystąpiło również do współpracy z Tow. Bratniej Pomocy warszawskim i wileńskim w redagowaniu miesięcznika Młody Polityk i Ekonomista. Administrację miesięcznika powierzono Sekcji Naukowej warsz. Tow. Bratniej Pomocy. Niestety z powodu trudności finansowych Młody Polityk i Ekonomista nie ukazywał się regularnie, niemniej jednak dawał podstawę do żywej wymiany myśli i poglądów nurtujących w młodym pokoleniu, toteż rychło zyskał znaczne rzesze czytelników.

Praca Sekcji Naukowej na terenie samej Szkoły przejawiała się głównie, podobnie jak w latach ubiegłych, w urządzaniu odczytów i wieczorów dyskusyjnych.

Dnia 20 lutego 1936 dr Marian Jedlicki, prof. U. P., wygłosił na prośbę Zarządu odczyt p. t. Stanowisko światowe Anglii. Prelegent, wybitny znawca ustrojów państw na Zachodzie Europy, dał wnikliwą analizę roli i znaczenia imperium brytyjskiego w polityce światowej.

Wielkie zainteresowanie, jakie wzbudziła prelekcja prof. dra Jedlickiego, dało asumpt do dalszych prac w tym kierunku. Niestety, projektowany przez Sekcję wieczór dyskusyjny na temat ideowego oblicza młodego pokolenia z przyczyn od kierownictwa Sekcji niezależnych się nie odbył. Odczyty, które zostały Kołu obiecane przez pp. Profesorów i Publicystów, dojdą niewątpliwie do skutku w nadchodzącym roku akademickim.

Chcielibyśmy zaznaczyć, że poczynaniom Sekcji zawsze towarzyszyła pamięć o postulatach i uchwałach Zjazdu warszawskiego. Rezultaty osiągnęliśmy skromne, miejmy jednak nadzieję, że w dalszej pracy, obliczonej na dłuższy okres czasu, wszelkie zamierzenia będą zrealizowane.

Daniel Stanisław Caban
II wiceprezes Koła
i przewodniczący Sekcji Naukowej

Sprawozdanie Biblioteki

Biblioteka Koła Uczniów i Absolwentów Szkoły Nauk Politycznych zawiera powyżej 350 tomów.

W roku akademickim 1936/37 z powodu trudności finansowych nie nabyto żadnych nowych dzieł naukowych, a księgozbiór został powiększony jedynie skryptami przez Sekcję Wydawniczą Koła.

Dyżury Biblioteki odbywały się w poniedziałki i czwartki przy małej frekwencji.

Elżbieta Podwińska
bibliotekarka Koła

III. SEKCJA WYDAWNICZA

Członkowie:

I wiceprezes: *Jan Ornatowski*,
zawiadowca skryptowy: *Jerzy Tomasz Sikora*.

Działalność Sekcji Wydawniczej, obliczona przede wszystkim na potrzeby członków Koła, sięga niejednokrotnie i poza ten obręb, kiedy to z wydawnictw Sekcji korzystają słuchacze innych uczelni, jak np. studenci prawa U. J., względnie nawet osoby lub instytucje postronne. Działalność Sekcji natrafia od lat kilku na znaczne trudności finansowe. Sekcja przeważnie pracuje po własnych kosztach, i nie można przewidywać, by w najbliższej przyszłości sytuacja mogła ulec zmianie na lepsze, by wydawnictwo nasze przyjęło kalkulację, opartą na normalnych podstawach gospodarczych, t. zn., by Sekcja zaczęła pracować dochodowo. Troska o dostarczenie członkom Koła jak najtańszych skryptów z jednej strony, trudności w uzyskaniu korzystniejszych warunków produkcji (stenogram, powielenie, oprawa) z drugiej strony — oto przyczyny niepowodzeń kalkulacyjnych Sekcji. Pogarsza sprawę niepokojący fakt zmniejszania się z roku na rok liczby stałych nabywców skryptów (spostrzeżenie statystyczne). W roku sprawozdawczym np. na 117 słuchaczów Szkoły Nauk Politycznych, liczba kupujących wahała się między 50—69.

Ogółem w roku sprawozdawczym Sekcja wydała sześć nowych skryptów:

1) Socjologia: Masy, związki i ustroje — ks. doc. dr Franciszek Mirek.
2) Ewolucja stosunków Rosji od końca XIX wieku do upadku caratu — prof. dr Maciej Starzewski.
3) Problemy polityki kościelnej — prof. dr Adam Vetulani.
4) Niemcy hitlerowskie — dr Konstanty Grzybowski.
5) Włochy faszystowskie — prof. dr Marian Jedlicki.
6) Prawo przeciwwojenne — prof. dr Władysław Wolter.

Ponadto ponowiono skrypty:

1) Historia dyplomatyczna 1871 — 1915 — prof. dr Józef Feldman.
2) Prawo dyplomatyczne — prof. dr Michał Rostworowski.

Przeciętna cena skryptu ustaliła się na zł 3.50, przy czym minimalna cena na zł 3.00, maksymalna na zł 4.50.

Szczególną troską Sekcji było staranne przygotowywanie rękopisów, co przy życzliwym ustosunkowaniu się JWPanów Wykładowców do prac Sekcji przez przeglądanie i poprawianie stenogramów przyczyniło się do uzyskania jak najlepszych wyników, jeżeli chodzi o wartość skryptów jako pomocy naukowej. Nie zaniedbano również szaty zewnętrznej, zwracając baczną uwagę na każdy szczegół w wykonaniu nakładu, przy czym Sekcja w dalszym ciągu korzystała z usług starannie i sprawnie funkcjonującej Powielarni Towarzystwa Biblioteki Słuchaczów Prawa U. J.

Do podniesienia poziomu wydawnictw, jak już wyżej zaznaczono, przyczyniła się w głównej i przeważającej mierze gorliwa pomoc ze strony JWPanów Wykładowców, za co Im w tym miejscu składam w imieniu wszystkich członków Koła wyrazy wdzięczności.

Jan Ornatowski
I wiceprezes Koła i przewodniczący Sekcji

KRONIKA SZKOŁY I KOŁA

Uroczyste otwarcie roku akademickiego 1936/37, połączone z rozdaniem dyplomów absolwentom Szkoły N. P., odbyło się dnia 4 listopada 1936 w obecności Jego Magnificencji Rektora U. J. prof. dra Władysława Szafera, dziekana Wydziału Prawa prof. dra Abdona Kłodzińskiego, przedstawicieli ciała profesorskiego oraz licznie zebranej publiczności.

Otwarcia dokonał dyrektor prof. Zygmunt Sarna, który, streściwszy w przemówieniu swym działalność Szkoły N. P. w ubiegłym roku, złożył zarazem gorące podziękowanie Wydziałowi Prawa U. J. za pełną troskliwości opiekę oraz zainteresowanie okazywane Szkole.

Dziekan Wydziału Prawa prof. A. Kłodziński dał wyraz w serdecznych słowach życzliwości Władz uniwersyteckich w stosunku do Szkoły, podnosząc doniosłość tych studiów w przygotowaniu młodzieży do służby państwowej.

Na zakończenie nastąpiło rozdanie dyplomów absolwentom Szkoły Nauk Politycznych.

Działalność Szkoły N. P. w roku akademickim 1936/37 odbywała się według zakreślonego planu. Program prac został bez większych odchyleń wykonany. Wykłady cieszyły się dużą frekwencją i zainteresowaniem słuchaczy.

Biblioteka Szkoły N. P., podobnie jak w roku ubiegłym, była licznie odwiedzana. W r. 1936/37 korzystało z Biblioteki ogółem 530 osób.

Walne Zgromadzenie Koła Uczniów i Absolwentów Szkoły N. P.

Zwołane na dzień 15 grudnia 1936 Walne Zgromadzenie Koła, które odbyło się w sali nr 40 *Collegium Novum*, przyjęło do wiadomości sprawozdanie Zarządu za rok sprawozdawczy 1935/36 i na wniosek Komisji Kontrolującej udzieliło absolutorium ustępującym władzom.

Przedstawiona Walnemu Zgromadzeniu przez ustępujący Zarząd lista nowych władz przyjęta została jednomyślnie z kol. Zbigniewem Janem Strachowskim jako prezesem i kol. mgrem Bolesławem Karwańskim jako przewodniczącym Komisji Kontrolującej (po raz wtóry).

Na wniosek delegatów Koła na Zjazd warszawski w dn. 12—13 grudnia 1936 Walne Zgromadzenie przyjęło przez aklamację deklarację (ogłoszoną później w dziennikach krakowskich), wyrażającą naszym kolegom z warszawskiej i wileńskiej Szkoły N. P. zapewnienie koleżeńskiej solidarności w ich zabiegach i staraniach około uzyskania akademizacji Szkół Nauk Politycznych w Warszawie i Wilnie.

Na wniosek ustępującego Zarządu Walne Zgromadzenie nadało przez aklamację godność członka honorowego Koła p. dr Halinie Zdzitowieckiej Jasieńskiej, absolwentce Szkoły z r. 1923, obecnej sekretarce i bibliotekarce Szkoły. Chwila ta była wyrazem najserdeczniejszej sympatii i największego szacunku i poważania, jakie żywi każdy uczeń Szkoły w stosunku do nigdy nie ustającej w pracy dla dobra Szkoły i jej wychowanków Sekretarki Szkoły.

PREZESI KOŁA UCZNIÓW I ABSOLWENTÓW S. N. P. W OKRESIE POWOJENNYM

1920/21 Wacław Lipiński
1921/22 Tadeusz Kiełpiński
1922/23 Jan Reguła
1923/24 dr Stanisław Kosiński
1924/25 dr Adam Gręplowski
1925/26 dr Adam Gręplowski
1926/27 dr Adam Gręplowski
1927/28 dr Adam Gręplowski
1928/29 mjr dypl. St. Kozłowski
1929/30 kpt. René Machalski
1930/31 kpt. René Machalski
1931/32 Eugeniusz Kasprzykiewicz
1932/33 Zygmunt Rosada
1933/34 Ignacy Kleszczyński
1934/35 Zygmunt Paszkiewicz
1935/36 Zygmunt Paszkiewicz
1936/37 Jan Zbigniew Strachowski

Część druga

Dane statystyczne, dotyczące Szkoły N. P., zostały udzielone przez Dyrekcję Szkoły.

I

INFORMACJE DLA SŁUCHACZÓW

1. Zadaniem Szkoły Nauk Politycznych przy Wydziale prawa Uniwersytetu Jagiellońskiego jest krzewienie wiedzy polityczno - dyplomatycznej i społeczno - ekonomicznej. Studia w Szkole mają na celu z jednej strony uzupełnienie i istotne dokończenie studiów prawniczych, z drugiej zaś — danie słuchaczom, nie posiadającym specjalnych studiów prawniczych, gruntownych podstaw wiedzy politycznej i ekonomicznej, otwierając im tym samym szerokie pole do pracy na niwie politycznej i ekonomicznej, i to zarówno w instytucjach państwowych, jak również w instytucjach gospodarczych.

2. Kurs studiów w Szkole jest dwuletni. Wykłady odbywają się codziennie, z wyjątkiem feryj i dni świątecznych, w godz. od 18 do 20, w sali nr 66 Collegium Novum. W roku szkolnym 1937/38 wykłady rozpoczną się dnia 4 listopada 1937, a trwać będą do maja 1938.

3. Zapis na rok szkolny 1937/38 rozpocznie się dnia 1 października 1937 w Sekretariacie Szkoły N. P. i zostanie zamknięty dnia 31 października 1937.

4. Przy zapisie do Szkoły słuchacze winni przedłożyć niezbędne dokumenty (w myśl art. 2 Regulaminu Szkoły N. P.), przy czym słuchacze Uniwersytetu lub Wyższego Studium Handlowego, zapisani co najmniej na drugi rok studiów, winni przedłożyć przy zapisie, jako legitymację, swój indeks.

5. Całkowita opłata za roczny kurs nauk w roku szkolnym 1937/38 wynosi **140 zł,** płatnych zasadniczo w dniu zapisu. W razie niemożności jednorazowego uiszczenia całej opłaty można uzyskać rozłożenie jej na raty. W tym wypadku należy w dniu zapisu wpłacić wpisowe w wysokości **35 zł,** po czym, począwszy od 1 listopada, każdego pierwszego dnia następnych miesięcy aż do maja włącznie należy punktualnie wpłacać po 15 zł miesięcznie.

6. Dyplomy z ukończenia studiów wydawane będą jedynie słuchaczom trzeciego i czwartego roku praw, względnie absolwentom Wydziału prawa, po wysłuchaniu całkowitych dwóch rocznych kursów Szkoły i po złożeniu przepisanych egzaminów. Wszyscy inni, nie posiadający studiów prawniczych, winni dla uzyskania dyplomu przedłożyć świadectwa kollokwialne z prawa narodów, prawa politycznego, ekonomii politycznej i skarbowości, uzyskane na Wydziale prawa, na które to wykłady uczęszczać winni przed studiami, w czasie studiów lub też po skończeniu studiów w Szkole Nauk Politycznych.

Biblioteka Publiczna • Wojewódzka • Opolu • CZYTELNIA

7. Słuchacze Szkoły, nie posiadający studiów prawniczych a pragnący uzyskać dyplomy z ukończenia Szkoły Nauk Politycznych, winni złożyć kollokwia z prawa narodów, prawa politycznego, ekonomii politycznej i skarbowości.

8. We wszelkich sprawach Szkoły należy zwracać się do Sekretariatu Szkoły w godzinach urzędowych, codziennie od godz. 9 do 14, z wyjątkiem dni świątecznych.

Dyrektor Szkoły przyjmuje jedynie w sprawach pilnych i wyjątkowej wagi codziennie z wyjątkiem świąt, u siebie w mieszkaniu od godziny 16 do 17 po uprzednim jednak zgłoszeniu się w Sekretariacie Szkoły.

II

REGULAMIN SZKOŁY NAUK POLITYCZNYCH

wydany przez Dyrekcję S. N. P.
na podstawie art. 12 Statutu Szkoły Nauk Politycznych

ROZDZIAŁ I

Warunki zapisu

Art. 1. W charakterze słuchaczów zwyczajnych przyjęte być mogą do Szkoły Nauk Politycznych:

a) osoby płci obojga posiadające ukończone studia na Wydziale prawnym lub filozoficznym, względnie zapisane co najmniej od roku w charakterze słuchaczów zwyczajnych na jednym ze wspomnianych wydziałów;

b) osoby posiadające świadectwo dojrzałości ze szkoły średniej ogólnokształcącej, a zajmujące samodzielne stanowisko 1) w armii czynnej, oraz 2) zależnie od uznania Dyrekcji w służbie państwowej, samorządowej lub w instytucjach gospodarczych.

Wszelkie inne osoby mogą być przyjęte jedynie w charakterze słuchaczów wolnych, czyli nadzwyczajnych, którzy nie mogą być przypuszczeni do zdawania egzaminów, ani tym samym do uzyskania dyplomu z ukończenia studiów.

Art. 2. Zapisujący się słuchacze winni przy zapisie wypełnić rodowód, przedłożyć niezbędne dokumenty, jako to: dyplom, indeks, świadectwo dojrzałości itp., i dostarczyć swej fotografii w dwóch egzemplarzach, po czym otrzymują legitymację, służącą im za kartę wstępu na wykłady pod warunkiem uiszczania w pełni należnej w danej chwili opłaty szkolnej.

Art. 3. Wysokość opłaty szkolnej, jednakiej dla wszystkich słuchaczów, i terminy uiszczania rat kolejnych oznacza Dyrekcja. Opóźnienie uiszczenia opłaty w terminie przepisanym pociąga za sobą obowiązek uiszczenia opłaty podwyższonej, względnie utratę charakteru słuchacza Szkoły i możności uczęszczania na wykłady.

ROZDZIAŁ II

Studia

Art. 4. Kurs nauk jest dwuletni. Obejmuje on ogół przedmiotów programem wykazanych a obowiązkowych w równej mierze dla wszystkich słuchaczów.

Słuchacze zwyczajni, z wyjątkiem tych, co ukończyli studia prawnicze lub są zapisani równocześnie na Wydziale prawniczym, winni, o ile pragną uzyskać dyplom Szkoły, złożyć kollokwia **z prawa politycznego, prawa narodów, ekonomii politycznej i skarbowości** przed wykładającymi te przedmioty profesorami i przedłożyć świadectwo kollokwialne Dyrekcji Szkoły.

Art. 5. Słuchacze obowiązani są uczęszczać pilnie na wszystkie wykłady, które dla ich dogodności odbywają się w godzinach popołudniowych od 18 — 20 godziny. Pilność, zaświadczona obecnością na wykładach, uwzględnioną będzie przy ocenie postępów słuchaczów przy egzaminach.

ROZDZIAŁ III

Egzamina

Art. 6. Egzamina z przedmiotów wykładanych w Szkole odbywają się publicznie w terminach oznaczonych przez Dyrekcję, w czasie możliwie najbliższym dnia ukończenia przez wykładającego profesora ostatniego swego wykładu.

Art. 7. Zapisy na każdy egzamin przyjmuje Sekretariat wraz z należną opłatą w dniach ściśle **oznaczonych przez Dyrekcję, a to pod rygorem, że w razie spóźnionego zgłoszenia zapis pod żadnym warunkiem nie może być dokonany.**

Art. 8. **Zapisani do egzaminu słuchacze winni się nań stawić punktualnie w dniach, godzinach i w porządku przez Dyrekcję oznaczonych. Niejawienie się dla jakiegokolwiek powodu w terminie indywidualnie dla każdego z kandydatów w ogłoszeniu określonym pociąga dla kandydata ten sam skutek, co brak zapisu, tj. stopień: z e r o.**

Art. 9. Egzaminowani kandydaci otrzymują stopnie następujące: celujący czyli 5; dobry czyli 4; dostateczny czyli 3; niedostateczny czyli 2.

Uzyskanie stopnia niedostatecznego lub zera (art. 8) z dwóch materii będących przedmiotem osobnego egzaminu pociąga za sobą utratę roku, który nie liczy się do lat studiów. W razie powtórnego zapisu po dwóch latach kandydat winien złożyć przypadające na dany rok szkolny egzamina, przy czym może być zwolniony od zdawania tych przedmiotów, z których przed dwoma laty otrzymał stopień dobry lub celujący.

Słuchacze, którzy po dwóch latach studiów zaliczonych i złożeniu przepisanych egzaminów zapisują się jedynie z gorliwości do badań naukowych na rok trzeci, mogą być zwolnieni z obowiązku zdawania wszystkich przedmiotów w tym trzecim roku wykładanych. Przedmioty, z których złożą egzamin, wpisane im będą dodatkowo na świadectwie ukończenia Szkoły.

ROZDZIAŁ IV

Dyplomy

Art. 10. Słuchacze zwyczajni, którzy otrzymają, jako przeciętną z dwóch lat zaliczonych, cyfrę co najmniej 3, uzyskują dyplom ze stopniem zadowalniającym; przy przeciętnej cyfrze 4 stopień: w pełni zadowalniający; przy przeciętnej cyfrze 4½: z odznaczeniem.

Na dyplomie uwidocznione są jedynie przedmioty, z których kandydat złożył egzamin ze skutkiem pomyślnym, tudzież przedmioty wysłuchane, które nie były w Szkole przedmiotem egzaminu, wreszcie cztery przedmioty, z których kandydat otrzymał świadectwa kollokwialne na Wydziale prawa (art. 4, ustęp 2).

Art. 11. Wręczenie uroczyste dyplomów z ubiegłego roku szkolnego odbywa się przy otwarciu roku szkolnego następnego. Za wygotowanie dyplomu składają absolwenci w Sekretariacie opłatę przez Dyrekcję oznaczoną.

Poza dyplomami Dyrekcja nie wydaje żadnych świadectw z odbytych w Szkole studiów.

Dyrektor hon.
Rostworowski m. p.

Kraków, we wrześniu 1937.

III

PROGRAM NAUK

Daty dotyczące lat 1921—1937

Wykłady w roku 1921/22

1. Prof. U. J. dr Michał Rostworowski: Geneza i rozwój parlamentaryzmu w Anglii.
2. Prof. U. J. dr Tomasz Lulek: Zasady polityki handlowej.
3. Dr Roman Struczkowski: Statystyka gospodarcza Polski.
4. Prof. U. J. dr Jan Dąbrowski: Kwestia wschodnia w XIX i XX wieku.
5. Prof. U. J. dr Władysław Szajnocha: Płody kopalniane Polski.
6. Dr M. Kannenberg: Współczesny ustrój polityczny Niemiec.
7. Prof. U. J. Stanisław Kutrzeba: Gdańsk.
8. Prof. U. J. dr Stanisław Wróblewski: Międzynarodowe prawo wekslowe i czekowe.

9. Dr M. Kannenberg: Banki i ich rola w dobie obecnej.
10. Prof. Uniw. w Poznaniu Taylor: Ekonomika komunizmu i kolektywizmu.
11. Prof. U. J. dr Kazimierz Wł. Kumaniecki: Ustrój administracyjny państw zachodnich.

Wykłady w roku 1922/23

1. Prof. U. J. dr Michał Rostworowski: Rozwój konstytucjonalizmu we Francji.
2. Prof. U. J. dr Stanisław Estreicher: Główne zagadnienia polityki światowej.
3 Prof. U. J. dr Tomasz Lulek: Z dziedziny polskiej polityki gospodarczej.
4. Prof. U. J. dr Stanisław Wędkiewicz: Współczesna Rumunia i państwa bałkańskie.
5. Dr Kolszewski: Proces administracyjnego zjednoczenia w byłej dzielnicy pruskiej.
6. Prof. U. J. dr Stanisław Kutrzeba: Śląsk.
7. Prof. U. J. dr Stanisław Wróblewski: Prawo prywatne morskie.
8. Prof. Uniw. w Strassburgu dr Robert Redslob: Histoire diplomatique de l'Europe.
9. Lieut. colonel Landrot, mjr Szt. Gen. Schätzel, ppłk Szt. Gen. Ścierzyński, mjr Szt. Gen. Jędrzejewicz: Zarys porównawczy organizacji wojskowej państw zachodnich.

Wykłady w roku 1923/24

1. Prof. U. J. dr Michał Rostworowski: Geneza i rozwój parlamentaryzmu angielskiego.
2. Prof. U. J. dr Roman Dyboski: Podstawy polityczne współczesnej Anglii.
3. Prof. U. J. dr Stanisław Kutrzeba: Liga Narodów: Ochrona mniejszości — Rozbrojenie — Gdańsk a Polska.
4. Prof. U. J. b. min. dr Kazimierz Wł. Kumaniecki: Ustrój administracyjny w państwach zachodnich.
5. Prof. U. J. dr Stanisław Estreicher: Zagadnienia polityki światowej, część II.
6. Dyr. Urzędu Statystycznego dr Sarnecki: Statystyka ludnościowa Polski.
7. Prof. U. J. dr Władysław Szajnocha: Bogactwa kopalniane Polski.
8. Prof. U. J. dr Tomasz Lulek: Bilanse przedsiębiorstw zarobkowych.
9. Prof. U. J. dr Fryderyk Zoll: Własność literacka, artystyczna i przemysłowa.
10. Prof. Uniw. w Strassburgu dr Robert Redslob: Histoire diplomatique de l'Europe.

Wykłady w roku 1924/25

1. Asyst. U. J. dr Maciej Starzewski: Rozwój konstytucjonalizmu we Francji.
2. Asyst. U. J. dr Maciej Starzewski: Konstytucja czechosłowacka.
3. Prof. U. J. dr Stanisław Kutrzeba: Wilno — Śląsk — Galicja Wschodnia.
4. Prof. U. J. dr Roman Dyboski: Współczesne prądy polityki angielskiej.
5. Asyst. U. J. dr Adam Heydel: Stosunki społeczne Rosji Sow.
6. Prof. U. J. dr Tadeusz Kowalski: Społeczne i polityczne zagadnienia Islamu.
7. Prof. Uniw. w Paryżu dr Basdevant: Histoire diplomatique de l'Europe.
8. Prof. U. J. dr Jan Dąbrowski: Historia dyplomatyczna kwestii wschodniej.
9. Prof. U. J. dr Michał Rostworowski: Prawo dyplomatyczne.
10. Prof. Akad. Handlowej dr Zygmunt Sarna: Organizacja handlu zagranicznego.
11. Dr Stefan Schmidt: Zagadnienia rolne w polityce wewnętrznej i międzynarodowej.
12. Prof. U. J. dr Jerzy Smoleński: Zagadnienia geopolityczne w odniesieniu do Państwa Polskiego.

Wykłady w roku 1925/26

1. Prof. U. J. dr Władysław Szajnocha: Bogactwa kopalniane Polski.
2. Prof. U. J. dr Jerzy Smoleński: Zasady geografii politycznej z uwzględnieniem Polski.
3. Prof. W. S. H. dr Zygmunt Sarna: Prawo konsularne.
4. Prof. U. J. dr Roman Dyboski: Podstawy polityczne współczesnej Anglii.
5. Prof. U. J. b. min. dr Kazimierz Wł. Kumaniecki: Administracja spraw wojskowych.
6. Prof. U. J. dr Stanisław Kutrzeba: Ochrona mniejszości. Rozbrojenie. Gdańsk.
7. Prof. Uniw. w Paryżu dr Basdevant: Histoire diplomatique de l'Europe.

Wykłady w roku 1926/27

1. Prof. U. J. b. min. dr Kazimierz Wł. Kumaniecki: Zasady nauki administracji.
2. Prof. U. J. dr Stanisław Kutrzeba: Wilno, Śląsk, Galicja Wsch.
3. Dyr. Wacław Konderski: Zagadnienia gospodarcze świata.
4. Doc. U. J. dr Adam Heydel: Społeczne stosunki Rosji Sowieckiej.
5. Prof. U. J. dr Michał Rostworowski: Prawo dyplomatyczne.

6. Prof. U. J. dr Michał Rostworowski: Rozwój i postępy organizacji międzynarodowej.
7. Prof. U. J. dr Stanisław Gołąb: Zasady i technika kodyfikacji.
8. Prof. U. J. dr Tadeusz Kowalski: Islam ze szczególnym uwzględnieniem Turcji.
9. Prof. Uniw. w Nancy dr H. F. Lalouël: Histoire diplomatique de l'Europe.
10. Prof. U. J. dr Jerzy Smoleński: Geografia polityczna Polski.
11. Prof. dr Zygmunt Sarna: Handel międzynarodowy i handel zagraniczny Polski.

Wykłady w roku 1927/28

1. Prof. U. J. dr Michał Rostworowski: Liga Narodów.
2. Asyst. U. J. dr Maciej Starzewski: Prawo konstytucyjne porównawcze.
3. Prof. W. S. H. dr Zygmunt Sarna: Prawo konsularne.
4. Dyr. Wacław Konderski: Zagadnienia gospodarcze.
5. Prof. U. J. dr Władysław Szajnocha: Bogactwa kopalniane Polski.
6. Prof. U. J. dr Roman Dyboski: Polityka zagraniczna i wewnętrzna Wielkiej Brytanii.
7. Doc. U. J. dr Panejko: Samorząd porównawczy.
8. Prof. U. J. dr Stanisław Gołąb: Kodyfikacja.
9. Prof. Uniw. w Lublinie dr Górski: Reforma agrarna.
10. Prof. Uniw. w Nancy dr H. F. Lalouël: Histoire diplomatique de l'Europe.

Wykłady w roku 1928/29

1. Prof. U. J. dr Michał Rostworowski: Rozwój organizacji międzynarodowej.
2. Prof. U. J. dr Michał Rostworowski: Prawo dyplomatyczne.
3. Prof. U. J. dr Jerzy Smoleński: Geografia ogólna.
4. Prof. U. J. dr Stanisław Kot: Rozwój nowożytnej ideologii politycznej.
5. Prof. U. J. dr Adam Heydel: Zagadnienia gospodarcze polskie i światowe.
6. Prof. W. S. H. dr Zygmunt Sarna: Handel międzynarodowy i handel zagraniczny Polski.
7. Doc. U. J. dr Maciej Starzewski: Prawo konstytucyjne porównawcze.
8. Doc. U. J. dr Marian Jedlicki: Współczesna Francja.
9. Dr Konstanty Grzybowski: Geopolityka — część I.
10. Prof. Uniw. z Francji Scelle Georges: Histoire diplomatique de l'Europe.

Wykłady w roku 1929/30

1. Prof. U. J. dr Rostworowski: Liga Narodów.
2. Prof. U. J. dr Dyboski: Współczesne Stany Zjednoczone.
3. Prof. W. S. H. dr Sarna: Prawo konsularne.
4. Prof. U. J. dr Smoleński: Polityczna geografia Polski.
5. Prof. U. J. dr Heydel: Życie gospodarcze Polski.
6. Doc. U. J. dr Łoziński: Bogactwa kopalniane Polski.
7. Doc. U. J. dr Starzewski: Prawo polityczne porównawcze (Włochy faszystowskie).
8. Doc. U. w Poznaniu dr Jedlicki: Współczesna Holandia.
9. Doc. U. J. dr Feldman: Historia dyplomatyczna 1815—1871.
10. Dr Grzybowski: Geopolityka — część II.
11. Prof. Chevalier: Histoire diplomatique 1830—1914.

Wykłady w roku 1930/31

1. Prof. U. J. dr Rostworowski: Prawo dyplomatyczne.
2. Prof. U. J. dr Rostworowski: Rozwój organizacji międzynarodowej.
3. Prof. U. J. dr Heydel: Rosja pod względem gospodarczym.
4. Prof. U. J. dr Smoleński: Geografia ogólna.
5. Prof. W. S. H. dr Sarna: Handel międzynarodowy i handel zagraniczny Polski.
6. Doc. U. J. dr Feldman: Historia dyplomatyczna 1871—1914.
7. Doc. U. P. dr Jedlicki: Współczesna Francja polityczna i ekonomiczna.
8. Doc. U. J. dr Starzewski: Prawo konstytucyjne porównawcze (Szwajcaria i Niemcy).
9. Dr Grzybowski: Geopolityka — część III.
10. Prof. Trotabas: Histoire diplomatique de l'Europe (1815—1871).

Wykłady w roku 1931/32

1. Prof. Rostworowski: Liga Narodów.
2. Prof. Taylor (z Poznania): Zagadnienia gospodarcze polskie i międzynarodowe.
3. Prof. Dyboski: Problemy polityki angielskiej ostatnich dziesięcioleci.
4. Prof. Smoleński: Polityczna geografia Polski.
5. Prof. Sarna: Prawo konsularne.
6. Doc. Jedlicki (z Poznania): Współczesna Holandia i Belgia.
7. Doc. Feldman: Historia dyplomacji (1815—1871).
8. Doc. Starzewski: Organizacja imperium brytyjskiego i dominiów.
9. Doc. Vetulani: Kwestia rzymska i jej rozwiązanie.
10. Dr Grzybowski: Geopolityka.
11. Prof. Trotabas (z Nancy): Histoire diplomatique de l'Europe — 1871—1914.

Wykłady w roku 1932/33

1. Prof. Rostworowski, Sędzia Stałego Trybunału Sprawiedliwości Międzynarodowej w Hadze: Prawo dyplomatyczne.
2. Edw. Taylor, prof. Uniw. w Poznaniu: Zagadnienia gospodarcze polskie i międzynarodowe.
3. Z. Sarna, prof. W. S. H., docent U. J.: Zasady organizacji handlu międzynarodowego.
4. M. Jedlicki, prof. Uniw. w Poznaniu: Niemcy współczesne.
5. J. Feldman, docent Un. Jag.: Historia dyplomacji.
6. J. Smoleński, prof. Un. Jag.: Geografia ogólna.
7. M. Starzewski, docent Un. Jag.: Ustrój Związków Socjalistycznych Republik Sowieckich.
8. Ad. Vetulani, prof. Un. Jag.: Polityka konkordatowa Stolicy Apostolskiej.
9. Sz. Wachholz, docent Un. Jag.: Zasady administracji rządowej oraz samorządu terytorialnego i gospodarczego.
10. Dr Konst. Grzybowski: Geopolityka.

Wykłady w roku 1933/34

1. Prof. Rostworowski: Liga Narodów.
2. Prof. Sarna: Prawo konsularne.
3. Prof. Heydel: Niektóre problemy gospodarcze Stanów Zjednoczonych Ameryki Półn.
4. Doc. Jedlicki: Francja i Belgia.
5. Doc. Starzewski: Rozwój stosunków ustrojowych Rosji od 1905 aż do dni dzisiejszych.
6. Doc. Wachholz: Nowy ustrój samorządu terytorialnego w Polsce w porównaniu z zagranicą.
7. Doc. Feldman: Historia Dyplomacji.
8. Prof. Vetulani: Powstanie Państwa Watykańskiego.
9. Dr Grzybowski: Geopolityka — Niemcy współczesne oraz konflikty imperializmu na terenie Morza Śródziemnego.
10. Ks. Dr Mirek: Analiza socjologiczna grup społecznych.

Wykłady w roku 1934/35

1. Prof. Rostworowski: Prawo dyplomatyczne.
2. Ks. doc. Mirek: Czynniki dynamiczne życia społecznego.
3. Prof. Winiarski: Powojenne problemy międzynarodowe.
4. Prof. Gliwic: Położenie gospodarcze Polski na tle ekonomiki światowej.
5. Dr Kostórkiewicz: Funkcje notarialne polskich konsulów.
6. Prof. Jedlicki: Układ sił politycznych współczesnej Anglii i dominiów angielskich.

7. Doc. Feldman: Historia dyplomatyczna 1871—1919.
8. Dr Grzybowski: Geopolityka — zagadnienia ogólne, problem Pacyfiku.
9. Prof. Starzewski: Austria i Szwajcaria.
10. Prof. Vetulani: Problemy polityki kościelnej.

Wykłady w roku 1935/6

1. Prof. M. Rostworowski: Liga Narodów.
2. Prof. Z. Sarna: Prawo konsularne.
3. Prof. J. Feldman: Historia dyplomatyczna 1815—1871.
4. Prof. H. Gliwic: Zagadnienia gospodarcze w stosunkach międzynarodowych. Cz. I.: Sprawa surowców w gospodarce światowej.
5. Prof. A. Heydel: Polityka ekonomiczna w czasie kryzysu.
6. Prof. M. Starzewski: Konstytucja Państwa Austriackiego z dnia 1 maja 1934 oraz ustrój Szwajcarii.
7. Prof. A. Vetulani: Polityka konkordatowa Stolicy Apostolskiej.
8. Ks. prof. Fr. Mirek: Socjologia: Styczność, stosunki i typy społeczne.
9. Prof. K. Grzybowski: Geopolityka: I. Zagadnienia ogólne. II. Geopolityka imperium francuskiego.

Wykłady w roku 1936/7

1. Prof. h. M. Rostworowski: Prawo dyplomatyczne.
2. Prof. n. Wł. Wolter: Międzynarodowe prawo przeciwwojenne.
3. Doc. J. Feldman: Historia dyplomatyczna 1871 — 1914.
4. Prof. M. Jedlicki: Włochy faszystowskie.
5. Prof. n. M. Starzewski: Powstanie i ustrój Z. S. R. R.
6. Prof. n. A. Vetulani: Problemy polityki kościelnej.
7. Prof. H. Gliwic: Zagadnienia gospodarcze w stosunkach międzynarodowych: cz. II. Materiał ludzki w gospodarce światowej.
8. Doc. ks. Fr. Mirek: Z socjologii systematycznej: Masy, grupy i ustroje z uwzględnieniem podstaw społeczności międzynarodowej.
9. Dr K. Grzybowski: Geopolityka: I. Imperium Brytyjskie. II. Niemcy.

IV

ABSOLWENCI SZKOŁY NAUK POLITYCZNYCH

Absolwenci z roku 1922/23

Dr Alberti Józef
Aunówna Jadwiga
Kpt. Bęben Jan
Benis Antoni
Berbeka Jan
Dr Bieńkowski Tadeusz
Mjr Szt. Gen. Błażewicz Władysław
Bochnak Leopold
Braun Juliusz
Dr Brodkiewicz Wacław
Dr Bruna Tadeusz
Bystrzonowski Stefan
Chamczyk Ignacy
Cholewa Zygmunt
Chowaniec Czesław
Por. Cichalewski Seweryn
Dr Cichowski Andrzej
Ciołkosz Adam
Czerwiński Wojciech
Dr Czuchajowski Bolesław
Dzięgiel Władysław
Dziewiński Karol
Dzik Tadeusz
Fischlowitz Stanisław
Dr Gawlik Aleksander
Gędłek Franciszek
Głowacki Franciszek
Głowiński Tadeusz
Dr Godłowski Tadeusz
Grątkowski Zygmunt
Grzybowski Konstanty
Grzybowski Stefan
Dr Guzy Stanisław
Horowitzówna Rachela
Kpt. Janecki Zygmunt
Dr Jedlicki Marian
Kamieniecki Cezary
Kiełkowski Romuald
Dr Kiełpiński Tadeusz
Konopka Edward
Kostanecki Jan
Krzemień Jan
Por. Kubin Adam
Kulikowski Czesław
Kwiatkowski Adam
Inż. Lachowicz Ignacy
Lasek Józef
Kpt. Lipiński Wacław
Łuszczkiewicz Stefan
Mach Józef
Por. dr Madeyski Zbigniew
Mandelbaumówna Bronisława
Marchay Alojzy
Mazur Jan
Miszke Władysław
Muczkowski Stefan
Nawratilówna Jadwiga
Orzelski Kazimierz
Dr Paraskovich Jan
Pawłowski Wiesław
Kpt. Pfeifer Ignacy
Pilch Kazimierz
Piwarski Kazimierz
Por. Prącik Henryk
Dr Rapaport Władysław
Reguła Jan
Schönowitz Władysław
Mjr Szt. Gen. Starzyński Mieczysław
Steinberg Zofia
Święcicki Tadeusz
Świerkowski Józef
Dr Szatkowski Henryk
Szumski Józef
Tułecki Andrzej
Dr Twardowski Adam
Wąsowicz Tadeusz
Wcisło Tadeusz
Wieński Zygmunt
Wilczarowski Adam
Woner Tadeusz
Zaleski Franciszek
Dr Zdzitowiecka Halina

Absolwenci z roku 1923/24

Płk. Babrzykowski Stanisław
Dembiński Henryk
Por. pilot Halewski Tadeusz
Dr Hoffmann Maksymilian
Kalinowska Maria
Kapiszewski Henryk
Kołodyński Michał
Dr Kosiński Stanisław
Krajewski Antoni
Krasicka Jadwiga
Kusiak Adam
Mach Jan
Por. dr Majer Józef
Moroz Stefan
Nowakowska Maria
Dr Piotrowski Władysław
Rapaport Zygmunt
Rudnicka Irena
Skórkowski Juliusz
Skowrońska Janina
Sołtys Stanisław
Szafrańska Helena
Wierzbiański Jan
Dr Zając Albin

Absolwenci z roku 1924/25

Bałowski Piotr
Bielecki Tadeusz
Bodeński Zbigniew
Bujalski Marian
Bukowiński Władysław
Dąbrowski Zygmunt
Dobrowolski Adam
Dziadkowiec Franciszek
Englisch Zygfryd
Górski Karol
Harhat Kazimierz
Huczyński Bolesław
Jaworski Bolesław
Jaworski Wacław
Kaczmarski Stanisław
Dr Kanarek Jakób
Kleczkowski Marian
Inż. Klisiewicz Adolf
Kornreich Marek
Por. Krosnowski Zygmunt
Małachowski Bohdan
Niewiadomski Jan
Ostrowski Marian
Radwański Marian
Por. Rodziewicz Mikołaj
Różycki Seweryn
Seyrlhuber Artur
Sędzielowski Mieczysław
Siekierzyński Jarosław
Sienkiewicz Henryk
Speiser Alojzy
Synowiecki Adam
Wandycz Seweryn
Wołkówna Ewelina
Wyrobisz Stanisław
Zaideman Stefan

Absolwenci z roku 1925/26

Dr Błeszyński Jerzy
Bocheński Feliks
Bodeński Lesław
Breuer Stanisław
Broż Stanisław
Brykalski Jan
Bukowska Ewa
Dziewiński Antoni
Epstein Michał
Por. Habura Kazimierz
Kęsek Franciszek
Dr Kowalówka Piotr
Laberschek Stanisław
Landmann Hersz
Laszczkówna Jadwiga
Łobodycz Jan
Mjr Majewski Wiktor
Kpt. Milbrat Alfred

Mirkiewicz Stanisław
Natanson Wojciech
Ostrowska Wiesława
Pilichowska Halina
Płodowski Tadeusz
Pomeranz Herman
Potocki Artur
Poźniak Włodzimierz
Przybyłkiewicz Zygmunt
Dr Radzyński Rudolf
Rozwadowski Mieczysław
Sokołowski Gabriel
Spielvoglówna Maria
Stankiewicz-Stephan Józef
Stein Emil
Szułdrzyński Jan
Sztykgold Michał
Tarnowski Jan
Wierzbicki Kazimierz
Wojtych Eugeniusz
Kpt. dr Wrona Stanisław
Wysocki Tomasz
Załęski Maciej
Zamoyski Andrzej
Dr Zemla Eugeniusz
Kpt. Żukowski Stanisław

Absolwenci z roku 1926/27

Dojlido Maria
Por. Dobrowolski Michał
Dobrzański Lubomir
Kpt. Dygoń Stefan
Frydecki Antoni
Gaweł Jan
Hordziejewski Roman
Hubert Wiesław
Kęplicz Klemens
Korta Jerzy
Kowalewski Feliks
Kryłowski Stefan
Kulesza Ludosław
Kwapiński Wacław
Lewkonowicz Włodzimierz
Marin Tadeusz
Masłowski Władysław
Mazanowski Roman
Inż. Molter Stanisław
Mołodecki Władysław
Osiecki Michał
Pańków Adam
Mgr Piątkowski Władysław
Dr Porębski Józef
Potocki Artur
Pufeles Maurycy
Rieger Andrzej
Dr Roman Jakób
Skąpski Bolesław
Staniszewski Karol
Stankiewicz Wacław
Strzałko Franciszek
Kpt. Surman Marian
Tobiczyk Włodzimierz
Wałęga Józef
Dr Wcisło Wincenty
Wodzicki Roman
Zaleski Wojciech
Zawadzki Tadeusz

Absolwenci z roku 1927/28

Dr Braudówna Bolesława
Burnatowicz Wiktor
Chwalibiński Mieczysław
Epstein Jerzy
Ehrlich Stanisław
Dr Gręplowski Adam
Isenberg Edward
Mjr Szt. Gen. dr Izdebski Ignacy
Jachymiak Władysław
Kłos Edward
Kondolewicz Stanisław
Kukuczówna Olga
Kulisz Jan
Kpt. Nazarkiewicz Stanisław

Nowicki Romuald
Paleczna Marja
Szarbiński Wacław
Tyszkiewicz Michał
Wiśniewski Józef
Witaliński Witold
Zdankiewicz Jerzy
Zieliński Józef

Absolwenci z roku 1928/29

Bar Ludwik
Baran Mieczysław
Byliński Lech
Dowsilas Józef
Drużbacki Józef
Mgr Frisch Alfred
Mgr Frucht Mieczysław
Mgr Gina Robert
Kpt. Grudniewicz Kazimierz
Mgr Grzegorczyk Mieczysław
Mgr Hołejko Longin
Mgr Jung Włodzimierz
Kaczorowski Mieczysław
Kpt. Kaniok Kazimierz
Mgr Karpf Maurycy
Kpt. Konas Henryk
Mjr dypl. Kozłowski Stanisław
Mgr Kunicki Janusz
Mgr Laks Feliks
Mgr Łeszczyszyn Stefan
Libicki Janusz
Morbitzer Wanda
Nieć Julian
Pałczyński Włodzimierz
Pieńkowska Maria
Por. Polesiński Władysław
Mgr Pufeles Maksymilian
Radwan Józef
Różański Zygmunt
Sapieżanka Matylda
Kpt. Sochański Marian
Mgr Tarnowski Antoni
Walter Henryk
Mjr mgr Wojciechowski Władysław
Wojciechowski Jerzy
Zdzitowiecki Zbigniew

Absolwenci z roku 1929/30

Aleksandrowicz Eugeniusz
Por. Biliński Tadeusz
Bodzioch Franciszek
Por. Czapliński Stanisław
Dobrucki Marian
Dorawski Tadeusz
Gallus Wanda
Hoffman Daniel
Jakubik Antoni
Jaworski Władysław
Kamińska Maria
Kotyrba Henryk
Lieberfreund Marcin
Lorentz Jan
Lustgarten Szymon
Kpt. Machalski René
Martini Roman
Młynek Marian
Nowomiast Jakób
Przetacznik Józef
Rudnik Józef
Soból Teodor
Stark Henryk
Mgr Szumowski Jan
Werber Tadeusz
Wielgus Włodzimierz
Wisłocki Juliusz
Mgr Wolska Zofia
Wydro Jan
Zagórski Feliks
Zamoyska Róża
Por. Zimmerman Franciszek

Absolwenci z roku 1930/31

Dr Białas Stefan
Błażewiczowa Janina
Bogumilski Beniamin
Bogucka Janina
Dyzenhauz Tadeusz
Emilewiczówna Aurelia
Horowitz Samuel
Korowicka Ariadna
Kossak Stefan
Lubowiecki Jerzy
Mituś Jerzy
Noszczyński Eustachy
Pietraszewska Maria
Puszyński Józef
Siwiłło Franciszek
Skowroński Kazimierz
Sokołowski Jan
Starzyk Józef
Udziela Seweryn
Waksmundzki Stanisław
Ziemiański Mieczysław

Absolwenci z roku 1931/32

Arletówna Marga
Cekić Dragoljub
Dawidowska Renata
Gertner Eliasz
Gottlieb Władysław
Hubert Adolf
Jurczyński Zbigniew
Kasprzykiewicz Eugeniusz
Kownas Wacław
Lehrfeld Simon
Lipińska Ewa
Nawra Konrad
Niepokoy Roman
Niklas Engelbert
Piller Stefan
Pruszyński Mieczysław
Pustelnik Zbigniew
Siedlecki Władysław
Sławomirski Ziemowit
Służewski Józef
Smoluchowska Franciszka
Stuligłowa Edmund
Por. Szczawiński Mieczysław
Zubrzycki Stanisław

Absolwenci z roku 1932/33

Bannert Antoni
Brożkiewicz Piotr
Czaykowski Mieczysław
Czyżowski Artur
Czyż Paweł
Denko Tomasz
Gelbard Józef
Hanasiewicz Juliusz
Hollaender Adolf
Juszczyk Leon
Kamieniecki Władysław
Karbownik Władysław
Karwański Tadeusz
Klich Karol
Koberówna Władysława
Kowalczyk Adolf
Kutt Józef
Lauer Salomon
Lewicka Zofia
Łubieński Ludwik
Malis Tadeusz
Nęcka Stanisław
Nowak Tadeusz
Olański Tadeusz
Ostermanówna Renata
Pietkiewiczówna Wiesława
Podlodowski Stanisław
Por. Przychodzeń Stanisław
Przyłęcki Lech
Robel Jan
Rojek Stefan
Rosada Zygmunt

Stojczyk Marian
Szalitówna Stanisława
Szczotka Franciszek
Sztorc Karol
Sztykgold Jerzy
Teodorczyk Jerzy
Trześniewski Stefan
Verständig Maks

Absolwenci z roku 1933/34

Anders Hellmut
Bałowski Stanisław
Banasiówna Zofia
Berezowski Stanisław
Buchwajc Menachem
Chęciński Tomasz
Chlebowski Tadeusz
Garbacik Eugeniusz
Germak Irena
Gorczyca Jan
Górnikiewicz Tadeusz
Ihnatowicz Władysław
Kalmus Ryszard
Kleszczyński Ignacy
Kuśniewicz Andrzej
Laskowska Maria
Łysa Maria
Machnik Józef
Naparzewski Mieczysław
Nortowski Ludwik
Osiecki Henryk
Pawłowski Zbigniew
Placówna Stanisława
Pufeles Ignacy
Pulka Juliusz
Pusch Wiktor
Rozenberżanka Paulina
Rulikowski Edward
Rykała Stanisław
Saper Jakób
Schatten Baruch
Studencki Bronisław
Szuldenfrei Józef
Śmiałek Stanisław
Welfeld Zenon
Wesely Franciszek
Wiśniowski Zbigniew
Witek Jan
Woźnowski Stanisław
Zemanek Włodzimierz

Absolwenci z roku 1934/35

Andryiszyn Roman Jerzy
Bania Emil
Bryliński Stefan mgr
Brzeziński Zdzisław
Ciołkosz Józef Franciszek
Gajewski Tadeusz
Gans Fryderyk
Głąbianka Jadwiga
Godziński Bronisław
Gojny Franciszek
Grelowski Zdzisław Stanisław
Grygier Tadeusz
Heyda Andrzej Eugeniusz
Jakeschówna Maria Dolores
Jaworski Tadeusz
Karwański Bolesław Józef
Kolegowicz Stefan
Krauzówna Maria mgr
Krawczykówna Janina
Krawczykówna Zofia
Kurtyka Józef
Kwak Stanisław
Langier Mieczysław
Lorenz Jan
Makuszkówna Stefania Irena mgr
Massalski Jerzy mgr
Michałowska Zofia
Mikiewicz Zygmunt
Müller Edward
Nowakówna Krystyna
Ostafin Zdzisław
Paszkiewicz Zygmunt
Polaczyk Franciszek
Ratuszny Aleksander por.

Rosenfeld Marceli
Ruscharówna Janina
Sienkówna Maria Antonina
Sikorska Amelia
Skocz Zdzisław
Soroka Tadeusz por.
Sosna Ferdynand
Szczerbiński Bronisław
Szpaczyński Tadeusz
Śliwiński Adam
Tomski Eugeniusz mgr
Trzeciak Stanisław
Wajnsztok Michał
Wilga Witold Marian
Wojnarski Jan
Zajączkowski Wacław ks.
Zastawniak Franciszek dr
Ziemiański Tadeusz Jerzy.

Absolwenci z roku 1935/36

Bielecki Marian por.
Bursztyn Bogusław
Christoff Mieczysław
Czacki Aleksander
Czarnocka Anna
Czech Kazimierz
Ćwiklińska Zuzanna mgr
Dubiel Władysław
Dudek Franciszek por.
Eustachiewicz Kazimierz
Feldbau Hersz
Halaburda Mieczysław
Herbert Tadeusz
Hirszberg Abram
Irwin Leon
Jordan Warzycka Irena
Kowalska Władysława
Kożdoniówna Maria
Kunikowski Zygmunt
Kusek Franciszek por.
Kuźmin Aleksander
Lang Zygmunt
Łętek Stanisław
Łyszczarz Marcin por.
Maak Tadeusz
Malcher Jerzy
Matuszewski Henryk
Michalczuk Aleksander por.
Pisowicz Wacław
Płodzień Władysław
Podgórski Tadeusz ppłk.
Porębski Janusz
Rdest Władysław
Reim Gustaw
Rymar Stanisław mgr
Salamon Adam
Santariusówna Wanda
Siwadłowska Aleksandra
Sowa Kazimierz
Stadnicki Jan mgr
Suchocki Zbigniew
Szoja Antoni
Tarnawski Stefan
Trybulski Zbigniew mgr
Wajda Aleksander mgr
Warenhaupt Aleksander
Wiśniowska Halszka
Żak Rudolf
Żychowicz Włodzimierz

Absolwenci z roku 1936/37

1. Albinowski Jerzy
2. Biskupski Tadeusz
3. Boratyński Stefan Walerian mgr
4. Byrdy Władysław
5. Caban Daniel Stanisław
6. Cebulska Zofia mgr
7. Dąbrowski Stanisław Jan kpt.
8. Dęborski Tadeusz
9. Drozdowski Jerzy
10. Fragnerówna Olga
11. Gondek Adam por.
12. Grabiński Jerzy
13. Grodzki Bronisław por.
14. Jachimczak Józef
15. Jedliński Stanisław
16. Jurczakówna Kazimiera

17. Kasiewicz Adam
18. Kozik Jan Ferdynand
19. Krenzel Konrad
20. Krupa Józef por.
21. Kulczycki Zbigniew Miecz. Wł.
22. **Kutrzebianka Helena z odzn.**
23. Link Jerzy
24. Liszka Jan
25. Łebid' Jurczyk Dymitr
26. Marciszewski Władysław por.
27. Miga Stanisław por.
28. Ornatowski Jan Wład. Stan.
29. Parafińska Maria
30. Pikuła Władysław por.
31. Piorunkiewicz Edmund S. ppor.
32. Pióro Stefan
33. Podwińska Elżbieta
34. Radwanek Zdzisław
35. Rokita Tadeusz Wiktor
36. Rotter Jan
37. Schreiner Leopold por.
38. Sokołowska Jadwiga
39. Strachowski Jan Zbigniew
40. Sygiericz Witołd
41. Szydłowski Roman
42. Tokarski Zbigniew
43. **Traczewska Maria mgr z odzn.**
44. Twardy Marian por.
45. Wilamowski Jan Zbigniew
46. Wójcicki Aleksander
47. Wójtowicz Jan por.
48. **Zasławski Henryk z odzn.**
49. Zębala Adam

STUDENCI SZKOŁY NAUK POLITYCZNYCH W ROKU AKADEMICKIM 1936/37

1. Albinowski Jerzy II
2. Bacówna Bronisława I
3. Bajtlówna Maria I
4. Balala Stanisław mgr I
5. Batko Mieczysław I
6. Beckmann Jerzy Marian I
7. Bernacki Stanisław I
8. Biskupski Tadeusz II
9. Boratyński Stefan W. mgr II
10. Brodowski Stefan inż. I
11. Burszka Stanisław I
12. Byrdy Władysław II
13. Caban Daniel Stanisław II
14. Cebulska Zofia mgr II
15. Chruzik Tadeusz I
16. Czakański Alojzy I
17. Czul Franciszek por. I
18. Dąbrowski Stanisław J. kpt. II
19. Dęborski Tadeusz II
20. Drozdowski Jerzy II
21. Drozdowski Kazimierz II
22. Figiel Stanisław I
23. Fiołek Stefan I
24. Fragnerówna Olga II
25. Furka Władysław I
26. Gondek Adam por. II
27. Gorączko Mieczysław I
28. Grabiński Jerzy II
29. Grodzki Bronisław por. II
30. Gumola Albert I
31. Hakemer Marian II
32. Hübner Adam I
33. Jachimczak Józef II
34. Jarosiński Jan Antoni mgr I
35. Jasieński Józef inż. I
36. Jasiński Zdzisław ppor. I
37. Jedliński Stanisław II
38. Jurczakówna Kazimiera II
39. Jurkiewicz Jerzy I
40. Kasiewicz Adam II
41. Kępa Henryk Zygmunt I
42. Kluza Kazimierz mgr I
43. Kłosiński Tadeusz I
44. Kosch Stanisław I
45. Kozanecki Tadeusz Lech I
46. Kozik Jan Ferdynand II
47. Krawczyk Tadeusz Teofil I
48. Krenzel Konrad II
49. Krupa Józef por. II
50. Kulczycki Zbigniew II
51. Kutrzebianka Helena II
52. Kwapniewski Zbigniew I

53. Lebiedzik Władysław I
54. Leichardt Eugeniusz II
55. Lewicki Stanisław ppor. I
56. Link Jerzy II
57. Liszka Jan II
58. Liwo Maria I
59. Łebid' Jurczyk Dymitr II
60. Łowiński Marian Antoni I
61. Mazur Wiesław II
62. Marciszewski Wład. por. II
63. Michalski Stanisław I
64. Michejdzina Szarlota I
65. Miecznikowski Stan. por. I
66. Miga Stanisław por. II
67. Ornatowski Jan II
68. Owińska Barbara mgr I
69. Parafińska Maria II
70. Patorski Wiesław I
71. Paszkowski Sergiusz I
72. Pierzchała Jerzy I
73. Pikuła Władysław por. II
74. Pióro Stefan II
75. Piorunkiewicz Edm. ppor. II
76. Pitulanka Jadwiga I
77. Piwowar Lech II
78. Płussa Łacińska Stefania I
79. Podwińska Elżbieta II
80. Potępa Jerzy I
81. Pustówka Maksymilian I
82. Radwanek Zdzisław II
83. Rennert Adolf inż. I
84. Rettinger Stanisław I
85. Rokita Tadeusz II
86. Rotter Jan II
87. Scholz Fryderyk I
88. Schreiner Leopold por. II
89. Siemieński Jan I
90. Sikora Jerzy Tomasz I
91. Skorupka Marian I
92. Sokołowska Jadwiga II
93. Stanek Marian I
94. Strachowski Jan Zbigniew II
95. Szoblik Józef Maciej I
96. Szydłowski Roman II
97. Sygiericz Witołd II
98. Szpara Kazimierz Roman I
99. Szczepański Władysław I
100. Świdwiński Zygmunt I
101. Tabiński Kazimierz I
102. Tokarski Zbigniew II
103. Trojanowski Edward I
104. Twardy Marian por. II
105. Tworkowska Zofia I
106. Tybor Ignacy I
107. Traczewska Maria mgr II
108. Wachtel Józef Szczęsny I
109. Wcisło Stanisław I
110. Wilamowski Jan Zbigniew II
111. Wójcicki Aleksander Stan. II
112. Wójtowicz Jan por. II
113. Wyczółkowski Jan por. I
114. Zasławski Henryk II
115. Zawada Rudolf I
116. Zawiślak Władysław Józef I
117. Zębala Adam II

DANE STATYSTYCZNE Z ROKU 1936/37

Studentów zapisanych	(127)	117
z tego studentów I r.	(75)	61
zaś studentów II r.	(52)	56
w tym kobiet	(18)	16
„ „ mężczyzn	(109)	101
Pod względem wyznaniowym:		
religii rzymsko-kat.	(111)	107
ewangelików	(5)	5
prawosław.	(3)	2
wyzn. mojż.	(7)	3
Narodowość:		
polska	(121)	116
żydowska	(3)	1
Ze względu na studia:		
prawników (mgr 4)	(69)	68
filozofów (mgr 2)	(14)	14
rolników (inż. 1)	(4)	2
W. S. H. (abs. 4)	(16)	13
Politechnika (inż. 3)	(—)	3
oficerów	(24)	17

Uwaga: Cyfry w nawiasie oznaczają stan w roku ubiegłym.

PROGRAM WYKŁADÓW NA ROK 1937/38

1. Prof. J. Feldman: Historia dyplomatyczna 1815—1900.
2. Prof. H. Dembiński: Liga Narodów.
3. Prof. Z. Sarna: Prawo konsularne.
4. Prof. R. Dyboski: Wielcy mężowie stanu nowoczesnej Anglii.
5. Prof. M. Jedlicki: Współczesne Niemcy. Układ sił politycznych III Rzeszy.
6. Prof. M. Starzewski: Powstanie i ustrój Z. S. S. R. Cz. II.
7. Prof. A. Vetulani: Problemy polityki kościelnej.
8. Prof. H. Gliwic: Kapitał wędrowny w gospodarce światowej.
9. Prof. A. Heydel: Życie gospodarcze Polski w ciągu lat 1918—1936.
10. Doc. J. Chałasiński: Wybrane zagadnienia z porównawczej socjologii wsi i miasta.
11. Dr K. Grzybowski: Geopolityka: I. Założenia geopolityki. II. Geopolityka imperializmów.

ROZKŁAD WYKŁADÓW

NA ROK 1937/38

Rozkład wykładów na rok 1937/38

	Poniedziałek	Wtorek	Środa	Czwartek	Piątek	Sobota
	1 XI	**2 XI**	**3 XI**	**4 XI**	**5 XI**	**6 XI**
18—19 19—20				Starzewski 1. Feldman 1.	Starzewski 2. Feldman 2.	Starzewski 3. Feldman 3.
	8 XI	**9 XI**	**10 XI**	**11 XI**	**12 XI**	**13 XI**
18—19 19—20	Starzewski 4. Feldman 4	Starzewski 5. Feldman 5.	Starzewski 6. Feldman 6.	wolne	Starzewski 7. Feldman 7.	Starzewski 8. Feldman 8.
	15 XI	**16 XI**	**17 XI**	**18 XI**	**19 XI**	**20 XI**
18—19 19—20	Starzewski 9 Feldman 9	Starzewski 10. Feldman 10.	Starzewski 11. Feldman 11.	Starzewski 12. Feldman 12.	Starzewski 13. Feldman 13.	Starzewski 14. Feldman 14
	22 XI	**23 XI**	**24 XI**	**25 XI**	**26 XI**	**27 XI**
18—19 19—20	Starzewski 15. Feldman 15.	Starzewski 16. Feldman 16.	Starzewski 17. Feldman 17.	Starzewski 18. Feldman 18.	Starzewski 19. Feldman 19.	**Starzewski 20.** Feldman 20
	29 XI	**30 XI**	**1 XII**	**2 XII**	**3 XII**	**4 XII**
18—19 19—20	Feldman 21. Vetulani 1.	Feldman 22. Vetulani 2.	Vetulani 3. Vetulani 4.	Feldman 23. Vetulani 5.	Feldman 24. Vetulani 6.	Vetulani 7. Vetulani 8.
	6 XII	**7 XII**	**8 XII**	**9 XII**	**10 XII**	**11 XII**
18—19 19—20	Feldman 25. Vetulani 9.	Feldman 26. Vetulani 10.	wolne	Feldman 27. Vetulani 11.	Feldman 28. Vetulani 12.	Vetulani 13. Vetulani 14.
	13 XII	**14 XII**	**15 XII**	**16 XII**	**17 XII**	**18 XII**
18—19 19—20	Feldman 29. **Vetulani 15.**	**Feldman 30.**	**Od 15 XII do 8 I ferie z okazji świąt Bożego Narodzenia.**			
	10 I	**11 I**	**12 I**	**13 I**	**14 I**	**15 I**
18—19 19—20	Gliwic 1. Gliwic 2.	Gliwic 3. Gliwic 4.	Gliwic 5. Gliwic 6.	Gliwic 7. Gliwic 8.	Gliwic 9. Gliwic 10.	Gliwic 11. Gliwic 12.
	17 I	**18 I**	**19 I**	**20 I**	**21 I**	**22 I**
18—19 19—20	Gliwic 13. Gliwic 14.	Gliwic 15. Gliwic 16.	Gliwic 17. Gliwic 18.	Gliwic 19. **Gliwic 20.**	Jedlicki 1. Jedlicki 2.	Jedlicki 3. Jedlicki 4.
	24 I	**25 I**	**26 I**	**27 I**	**28 I**	**29 I**
18—19 19—20	Jedlicki 5. Jedlicki 6.	Jedlicki 7. Jedlicki 8.	Jedlicki 9. Jedlicki 10.	Jedlicki 11. Jedlicki 12.	Jedlicki 13. Jedlicki 14.	Jedlicki 15. Jedlicki 16.

	Poniedziałek	Wtorek	Środa	Czwartek	Piątek	Sobota
	31 I	**1 II**	**2 II**	**3 II**	**4 II**	**5 II**
18—19 19—20	Jedlicki 17. Jedlicki 18.	wolne		Jedlicki 19. **Jedlicki 20.**	Dyboski 1. Sarna 1.	Dyboski 2. Sarna 2.
	7 II	**8 II**	**9 II**	**10 II**	**11 II**	**12 II**
18—19 19—20	Dyboski 3. Sarna 3.	Dyboski 4. Sarna 4.	Sarna 5. Sarna 6.	Dyboski 5. Sarna 7.	Dyboski 6. Sarna 8.	Sarna 9. Sarna 10.
	14 II	**15 II**	**16 II**	**17 II**	**18 II**	**19 II**
18—19 19—20	Dyboski 7. Sarna 11.	Dyboski 8. **Sarna 12.**	Grzybowski 1. Grzybowski 2.	Dyboski 9. Grzybowski 3.	Dyboski 10. Grzybowski 4.	Grzybowski 5. Grzybowski 6.
	21 II	**22 II**	**23 II**	**24 II**	**25 II**	**26 II**
18—19 19—20	Dyboski 11. Grzybowski 7.	Dyboski 12. Grzybowski 8.	Grzybowski 9. Grzybowski 10.	Dyboski 13. Grzybowski 11.	Dyboski 14. Grzybowski 12.	Grzybowski 13. Grzybowski 14.
	28 II	**1 III**	**2 III**	**3 III**	**4 III**	**5 III**
18—19 19—20	wolne			Dyboski 15. Heydel 1.	**Grzybowski 15.** Heydel 2.	Dyboski 16. Heydel 3.
	7 III	**8 III**	**9 III**	**10 III**	**11 III**	**12 III**
18—19 19—20	Dyboski 17. Heydel 4.	Dyboski 18. Heydel 5.	Heydel 6. Heydel 7.	Dyboski 19. Heydel 8.	**Dyboski 20.** Heydel 9.	**Heydel 10.** Dębiński 1.
	14 III	**15 III**	**16 III**	**17 III**	**18 III**	**19 III**
18—19 19—20	Dębiński 2. Dębiński 3.	Dębiński 4. Dębiński 5.	Dębiński 6. Dębiński 7.	Dębiński 8. Dębiński 9.	Dębiński 10. Dębiński 11.	Dębiński 12. Dębiński 13.
	20 III					
18—19 19—20	**Dębiński 14.**	**Od 21 III do 20 IV ferie z okazji świąt Wielkiejnocy.**				
	18 IV	**19 IV**	**20 IV**	**21 IV**	**22 IV**	**23 IV**
18—19 19—20			Chałasiński 1. Chałasiński 2.	Chałasiński 3. Chałasiński 4.	Chałasiński 5. Chałasiński 6.	Chałasiński 7. Chałasiński 8.
	25 IV	**26 IV**	**27 IV**	**28 IV**	**29 IV**	**30 IV**
18—19 19—20	Chałasiński 9. Chałasiński 10.	Chałasiński 11. Chałasiński 12.	Chałasiński 13. Chałasiński 14.	Chałasiński 15. Chałasiński 16.	Chałasiński 17. Chałasiński 18.	Chałasiński 19. **Chałasiński 20.**

Uwaga! Tłustym drukiem oznaczono ostatnią godzinę wykładu.

Wojewódzka Biblioteka Publiczna w Opolu CZYTELNIA

Wojewódzka Biblioteka
Publiczna w Opolu
CM KEK 322019
000-322019-00-0